

Årsrapport Region Storkøbenhavn og Bornholm 2020

Indhold

- Generelle bemærkninger om sociale udfordringer i regionen
- Udviklingsfokus i 2020
- Kommunikation, arrangementer og events
- Organisering i regionen
- Økonomi



Dette er den første årsrapport for Region Storkøbenhavn og Bornholm. Med lidt corona forsinkelse, er vi nu ved at være på plads i den nye struktur som demokratisk baseret forening med korshærsnetværk, korshærsråd og korshærssamråd. Det er stadig en udfordring at mødes her i starten af 2021, så vi glæder os til, at det igen bliver muligt at se hinanden på tværs af arbejdssteder, frivillighed mv., og for alvor få nytte af, at vi nu er én sammenhængende region.

Årsrapporten medtager de aktiviteter, der ligger ledelsesmæssigt hos regionschefen. Det er dog ønskeligt, at vi fremover kan lave en årsrapport, der også omhandler aktiviteter i de selvejende institutioner og på genbrugsområdet. Det har der ikke været tid og ressourcer til i år.

God fornøjelse med læsningen.

Winnie Berndtson
Regionschef

Generelle bemærkninger om sociale udfordringer

Samlet er regionens sociale arbejde præget af, at en meget stor del af hjemløsheden i Danmark, og især gadehjemløsheden og udenlandske hjemløse findes i hovedstadsregionen.

Der er i alt 6.500 hjemløse i Danmark og ca. halvdelen, 46%, er talt her i regionen. Af dem lever ca. 400 på gaden. Hertil kommer 519 udenlandske hjemløse, der opholder sig uregistreret, lovligt i Danmark, men uden fast bopæl. De fleste er mænd i alderen 30 – 49 år, og 78% er EU eller nordiske borgere. Af disse er 490 talt i København, Frederiksberg og Københavns Omegn.

Tallene afspejler det fokus, vi har i det sociale arbejde i det storkøbenhavnske område. Der er på arbejdsstederne en absolut overvægt af arbejde, der knytter sig til at opfylde basale behov som ro, hvile, mad, tøj og bad. Og fattigdomsvandringen i EU mærkes på gaderne, og derfor også i vores lavtærskel tilbud, som ofte er de mest tilgængelige. Foruden disse aktiviteter ligger også Herberget Hillerødgade i regionen med mere end 100 pladser, herunder natherbergspladser, der har åbent hele året, og særlige pladser til unge hjemløse.

Med det store antal gadehjemløse og et i forvejen meget presset boligmarked i store dele af regionen, udfordres overgangen fra hjemløshed til bolig og en større stabilitet omkring de sociale indsatser. Housing First metoden vil være udfordret i regionen, hvis ikke der sker en helt anden politisk prioritering lokalt i forhold til at skaffe boliger og muligheder for at huse sociale indsatser, også for de hjemløse, der i dag har ubehandlede fysiske og psykiske lidelser, der kræver mere end fire vægge.

Der er i dag brug for faciliteter til opfyldelse af basale behov og brug for opholdssteder, hvor man kan føle sig tryk og sikker. Vi oplever alt for mange brugere, der kommer ind om morgenen i vores tilbud uden at have sovet om natten, og som mest af alt har brug for at hvile og for hvem, der ikke er en tryk og fast ramme om deres liv.

På det andet af vores store arbejdsområder – det familiestøttende arbejde – ses det store behov for indsatser, når det gælder de alt for mange børn i vores rige velfærdssamfund, der vokser op i fattigdom og udsatte familier, der ikke får helt nødvendig hjælp. Tallene fra forskellige undersøgelser er genkendt i det børne- og familiestøttende arbejde i hovedstaden. Familierne er også presset på boligmarkedet, hvor priser stiger, og hvor det er svært eller umuligt at få en bolig, der kan betales på de laveste offentlige ydelser.

Også her mærker vi behovet for det basale; mad og sund mad, tøj, mulighed for fritid og ferie mv. Og så ser vi, hvordan de mest udsatte familier bliver taberne i et offentligt hjælpesystem, hvor det er vanskeligt at finde ud af regler, finde det rigtige kontor, skaffe dokumentation og dermed få adgang til den hjælp, man er berettiget til.

Trods restriktioner, udfordringer på økonomi mv. har regionens tilbud været åbne i hele 2020. Kun få aktiviteter har i kortere perioder været helt lukket ned, men meget har været omlagt for at holde åbent for de mest udsatte under corona pandemien. Og Covid-19 udfordrer i den grad kernen i Kirkens Korshærs arbejde – **relationer mellem mennesker**. Det har været og er fortsat et stort arbejde hele tiden at få nye informationer ud til brugerne, omlægge dagligdagen til det nu gældende og samarbejde med kommuner, regioner og sundhedsmyndigheder om adgang til test, karantæne, vaccine mv. for de mest udsatte borgere. Vi er her og har et godt samarbejde, men vi får ikke ekstra ressourcer til de nye opgaver, det offentlige forventer, vi tager os af. Så en del ressourcer går fra brugerne, der ellers har mere brug for dem end nogen sinde.

Udviklingsfokus i 2020

Da vi gik ind i 2020, havde vi følgende som udviklingsprojekter, vi ville prioritere i 2020:

- Genetablering af kvindenødherberg
- Børne- og familiearbejde på Bornholm
- Styrkelse af socialfagligheden på varmestuerne
- Flere frivillige
- Stofindtagelsesrum på Sundholm.

Det er ikke lykkedes at genetablere kvindenødherberget på Vesterbro, grundet manglende lokaler til formålet. På Vesterbro er i stedet igangsat en anden relokalisering, da lokalerne i Istedgade 100 er for små til formålet. Hovedbestyrelsen godkendte i slutningen af 2020 et oplæg til køb af nye lokaler med både socialt arbejde og genbrug. Og samtidig en omdannelse af Istedgade 100 til genbrugsbutik. Afklaring med sælger af de nye lokaler udestår fortsat.

Med bevilling fra en af statens ekstra puljer, blev det i slutningen af 2020 besluttet at bruge 500.000 kr. til etablering af familiestøttende arbejde på Bornholm. Medarbejderne er ansat og børnecafeen starter op i Aakirkeby i starten af april.

Da 2020 i 9 mdr. har været udfordret af corona situationen er der ikke igangsat større udviklingsprojekter på tværs af afdelingerne i regionen. Der har været i stedet været brugt ressourcer på at holde åbent – som absolut højeste prioritet. Alligevel er det lykket at igangsætte nye aktiviteter. I Natcafeen er ansat en brobygger til psykiatrien finansieret af Region Hovedstaden, og Natcafeen har nu en fuld finansiering fra staten, som et særligt tilbud til de mest syge og udsatte. Og der er etableret en morgencafe i Folkets Hus på Nørrebro, hvor de overnattende fra Hellig Kors Kirke, Stengade og Kompasset kan starte dagen med et godt måltid og et fællesskab.

På Amager har vi sammen med Amager Vest Lokaludvalg lavet arrangementer, skrevet høringer, inviteret politikere for at få et stofindtagelsesrum på Sundholm. En afklaring af dette udestår. Til gengæld har vi fået ny korshærspræst tilknyttet Sundholm og Sundby kirke, og i foråret 2021 startes et samarbejde med lokaludvalget, frivilligcentret og Teater Glimt om brug af Maskinhallen på Sundholm til sociale og kulturelle aktiviteter. Vi skal i første omgang starte pop-up bespisning.

Noget kommer og noget går. Værestedet Fundamentet i Holmbladsgade på Amager er ophørt i 2020, da der ikke længere var finansiering fra Københavns Kommune og vi ikke har kunnet skaffe anden finansiering.

Men meget andet er lykket. Transitprogrammet, der er et samarbejde mellem NGO'er og Københavns Kommune om at bedre forhold for migranter, der strandet i hovedstaden, er forlænget efter et fælles arbejde og pres fra en række NGO'er.

Vi har midt i al travlheden fået tre nye ledere ombord; i Kompasset, i Paradiset og i Suppekøkkenet. Og vi har fået ansat ny økonomimedarbejder, der skal være halv tid i regionen og den anden halvde tid på herberget Hillerødgade.

Vi har indgået samarbejde med Bornholms Regionskommune om "de små børns Bornholm" og er med i Børnealliancen, der er private og offentlige aktører, der arbejder med forskellige indsatser for at forbedre børns vilkår på Bornholm.

Vi har fået et tættere samarbejde med både Københavns Kommune og med Lyngby-Taarbæk Kommune. Begge inviterer os i højere grad indenfor til drøftelser om udvikling på det sociale område. Fra at levere sociale indsatser er vi nu også i højere grad en "stemme" for de udsatte i politiske sammenhænge. Det har også ført til flere midler fra Københavns Kommune i 2020 og ind i 2021.

Der har også generelt været travlhed med politiske besøg – en travlhed vi naturligvis er glade for. Vi har haft besøg af ministre, borgmestre, landspolitikere, socialordførere mv.

Kommunikation, arrangementer og events

På trods af, at Covid-19 har bremset meget i 2020, så har det også været et år, hvor de kreative løsninger har vundet indpas. De seneste år har vi i Kirkens Korshær gjort meget ud af korshærsdagene, hvor arrangementer, foredrag, markedsdage, festmiddage mm. suppleret af dør-til-dør indsamling har sat fokus på vores sociale arbejde.

Dette format har naturligvis ikke været muligt i 2020. Men i stedet for at smide håndklædet i ringen og ikke foretage sig noget, tog Aarhus taktstokken og gik forrest som projektleder for en digital indsamling. Dette var vi helt med på og deltog i arbejdet. Der blev skabt et solidt fundament for et tværregionalt samarbejde med repræsentanter fra alle regioner, samt fælleskontoret. Helt fra udformning af budskaber og kampagnemateriale var arbejdsgruppen inddraget, og det har i perioden været både muligt at mødes fysisk i Aarhus, og ellers har vi afholdt Teams-møder, så vi jævnligt har kunne udveksle erfaringer og bidrage til at løse hinandens udfordringer.

Det var naturligvis hårdt, at vi undervejs måtte sande, at alle fysiske arrangementer og events ifm. korshærsdage måtte aflyses, men ikke desto mindre fik vi øjnene op for, hvor stærke vi er, når vi samarbejder på tværs – så længe nogen går forrest med at facilitere det. Det tværregionale samarbejde er bestemt en af de mere positive ting, vi har fået øjnene op for under Covid-19, og det kommer vi med sikkerhed til at gentage ved fremtidige landsdækkende projekter i korshæren.

Med tilgangen af nye kræfter på kommunikationsfronten besluttede vi i 2020 også at gøre en indsats for at styrke vores eksterne kommunikation. Her har vi særligt fokuseret på at skrive oplysende artikler om vores tilbud og brugere, og så efterfølgende forsøgt på at brede dem ud så meget som muligt via vores hjemmeside, vores Facebook-side og igennem vores nyhedsbrev, som ca. udsendes en gang hver tredje måned.

Ønsker du at tilmelde dig nyhedsbrevet kan det gøres direkte på vores hjemmeside www.kbh.kirkenskorshaer.dk. Du skal blot et stykke ned ad siden, indtil du ser to felter, hvor du kan indtaste navn og e-mail.

Som med alle andre fysiske arrangementer har besøgsdagene, hvor genbrugsfrivillige fra hele landet besøger socialt arbejde i hovedstadsregionen, været afløst i 2020 og i foråret 2021. Det er utrolig vigtigt for os at vise de frivillige hvor stor en forskel, deres indsats gør, så vi krydser virkelig fingre for, at vi til efteråret 2021 kan slå dørene op for to besøgsdage med få ugers mellemrum.

Organisering i regionen

Nedenfor en oversigt over regionens organisering med korshærssamråd, korshærnetværk og korshærssråd. Samrådet er etableret og afholdt første møde, dog uden repræsentation fra korshærnetværkene. Netværkene kunne ikke etableres i foråret grundet Covid-19. De to netværk er nu etableret (marts 2021), og der afholdes det første møde i det nye samråd bla. med valg af regionens repræsentant til hovedbestyrelsen.

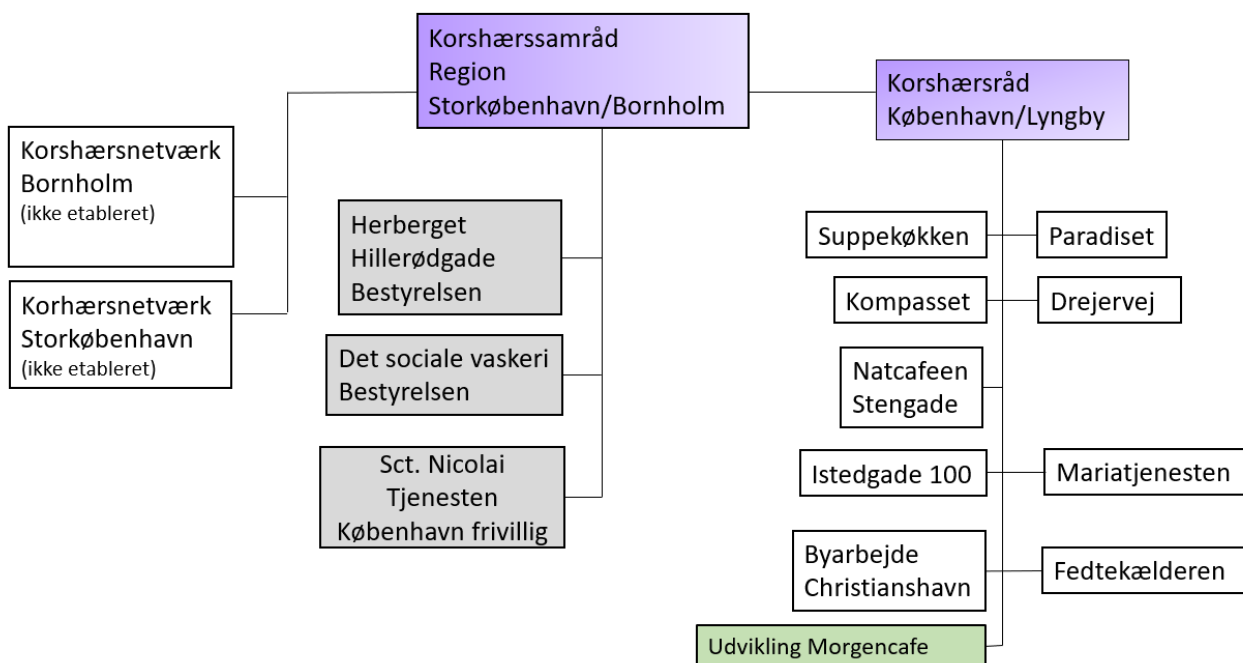

Diagrammet viser organiseringen ved udgangen af 2020. I 2021 er i gangsat familiestøttende arbejde på Bornholm, som et udviklingsprojekt i byarbejdet Christianshavn, og aktiviteter på Sundholm realiseres i Maskinhallen i første omgang en bespisning.

I 2020 er tilført sekretariatet nye ressourcer i form af en kommunikationsmedarbejder og en fundraiser, samt kompetenceudvikling indenfor projektledelse.

Fokus på organisationen har også ført til en opdatering af vores arbejdsmiljø organisation, hvor vi nu har 3 arbejdsmiljøgrupper; Kompasset, Drejervej og Storkøbenhavn/Bornholm – og et fælles arbejdsmiljøudvalg.

Økonomi

Nedenfor er budgettet for 2020, som naturligt nok i løbet af året er blevet påvirket, ikke mindst af virkningerne fra corona, herunder det manglende genbrugssalg i foråret 2020. Det blev i efteråret besluttet af hovedbestyrelsen, at regionen, sammen med tre andre regioner, over en tre-årig periode skal spare 10 mio.kr. – 2.5 mio.kr. i hver region.

2020 har været præget af den uforudsigelighed corona pandemien har skabt. Og det samtidig med et år uden en økonomimedarbejder i sekretariatet, hvilket har gjort det meget vanskeligt at få et tilstrækkeligt grundlag for økonomistyring i afdelingerne og i regionen. Dette er yderligere kompliceret af, at der har været mange flere bevillinger og deraf mange flere bevillinger, der skal styres, afregnes mv. Årsregnskabet for 2021 foreligger ikke endnu, så det er ikke mulig at gøre status.

| | Budget 2020 |
|---|-----------------------|
| Samlet København | |
| Egne indtæger | |
| Offentlige bevillinger (Socialministeriet, Finanslov, kommuner, region, EU) | 9.200.000 kr. |
| Private donationer minus genbrug (fonde, donationer, LI mv.) | 4.925.000 kr. |
| Genbrugsindtægter til regionen | 1.475.000 kr. |
| | 15.600.000 kr. |
| Driftsstøtte fra fælleskassen | 14.200.000 kr. |
| Udgifter | |
| Løn | 23.560.000 kr. |
| Lokaleudgifter | 3.940.000 kr. |
| Aktivitetsudgifter | 2.300.000 kr. |
| | 29.800.000 kr. |
| | |
| Driftsstøtte fra fælleskassen i % af samlede omsætning | 48% |
| | |
| Udviklingsprojekter prioriteret i 2020-2021: | |
| Kvindenødherberg (genopstart) | 300.000 kr. |
| Børnefamiliearbejde Bornholm | 200.000 kr. |
| Styrket socialfaglighed på varmestuer | 300.000 kr. |
| Flere frivillige (rekruttering, teamleder udd., kurser) | 200.000 kr. |
| Stofindtagelse Sundholm (finansieres af Københavns Kommune). | |
| Driftsstøtte pr.år | 4.800.000 kr. |

I 2020 har vi styrket vores kompetencer og ressourcer inden for fundraising. Med kompetenceudvikling og en ekstra medarbejder på sekretariatet har vi i den anden halvdel af året sat fokus på, hvordan vi arbejder med fundraising i regionen og i Kirkens Korshær generelt. Vi arbejder kontinuerligt med at udvikle de bedste strategier og systemer for, at vi i regionen altid får søgt de puljer og fonde, vi har mulighed for, og som kan være med til at udvikle og understøtte vores arbejde. Der er kommet en øget bevidsthed i vores afdelinger omkring deres egne kompetencer og behov i forhold til fundraising, og vi har i 2020 været gode til at udnytte de muligheder, der har været, i forhold til at søge nødpuljer og ekstra midler i forbindelse med Covid-19. Vi ser frem til samarbejdet med Fælleskontorets nye fundraising-afdeling, og at vi fremtiden i endnu højere grad kan samarbejde på dette område på tværs af hele organisationen.